盛京時報

明治卅九年十月二十四日
大同元年七月廿六日
第三種郵便物認可

發行所 盛京時報社
奉天淵田町九番地
發行人 染谷保藏
編輯人 菊池貞二
印刷人 東光明

九月八日
號外

本號外不再誌本紙、第二面有重要記事請讀者注意是荷

日機猛炸晉省各市
掩護日陸軍以進攻
對向大同、陽高敗走兵加痛擊

（北平七日電）拂曉爆擊隊、自事變以來、參加數十次戰鬪、且內蒙攻擊戰、平綏路爆擊、神出鬼沒、大爲活動、予敵以莫大損失、六日拂曉又飛至山西省各都市、猛炸山西軍各陣地、予敵以莫大損失、掩護日陸軍進攻、無事飛回、

【永嘉鎭七日電】六日淸晨、察哈爾作戰軍平綏方面部隊、以破竹之勢、進擊至山西省內、大部隊擊破依據天嶮要衝頑强抵抗之山西軍、以七日拂曉爲期、日軍在空軍轟炸及砲軍陣地掩護之下、開始痛擊向湯高大同方面潰走之華軍、山西軍尸體、累累如山、狼群時出沒死體各處、寒慄之戰場秋風、殊有淒然之感云、

日政府將開始復舊日淸汽船

【東京七日電】今次中國事變、日淸汽船所蒙損害、於國策上、政府當如何辦理救濟乎、殊爲各方面所注目、六日、衆議院一時船舶管理法委員會席上、遞信省大野管船局長、回答牧野委員質問、闡明如次之政府方針曰、

日淸汽船會社之損害、統計黃浦江上、被擊沈六隻、完全損失、及其他、僅船舶損失、便已約達一千萬圓、更加航權及其他損失、當更有相當增加數字、政府對於日淸汽船損失賠償、今後想進行調查、但自謀並維持伸張長江航權之前提、中國事變終了後、擬極力進行救濟日淸汽船會社復舊云、

日砲兵攻擊馬各庄敵軍

【長辛店七日電】六日午后九時半、〇〇部隊本部、接息如左、

我軍砲兵、對於華軍砲兵占據距房山東北方約二粁之馬各庄、自午后二時起、亘三小時、一齊開火、我軍使之完全沈默、有時看到敵砲二門及敵兵、被擊而飛散空中、

【唐官屯七日電】圖謀奪回唐官屯之敵軍、由日軍野砲之威力竟被制壓、六日午後八時、敵軍沈默、

粵赤灣砲台等日航空隊轟炸

【香港六日電】與在寶安縣海上之日海軍砲擊、海軍航空隊、對赤灣砲台、寶安城加以轟炸、更向比亞斯灣（譯音）炸毀該灣附近之軍事的要塞、廣東飛行隊飛來日軍艦上空、然遭遇日軍反擊遁走、

【又電】日海軍空軍、於本日轟炸汕頭後、更日軍艦、於午前九時砲擊該地要塞、午後對海靖灣之轟炸呼應、由海上亦攻擊矣、目下日海軍對廣東省之攻擊、正由海空實行、使華軍當局戰慄云、

日皇后陛下御下賜繃帶

【東京電】皇后陛下、御軫念日軍奮鬥於中國戰綫之勞苦、爲賜恤傷病兵、御親自捲繃帶、高宮妃殿下、亦御帮助、再次對陸海軍、下賜繃帶、小泉陸軍醫務局長並高杉海軍醫務局長、午前十時前後進宮、拜受賜品、感激退辭、

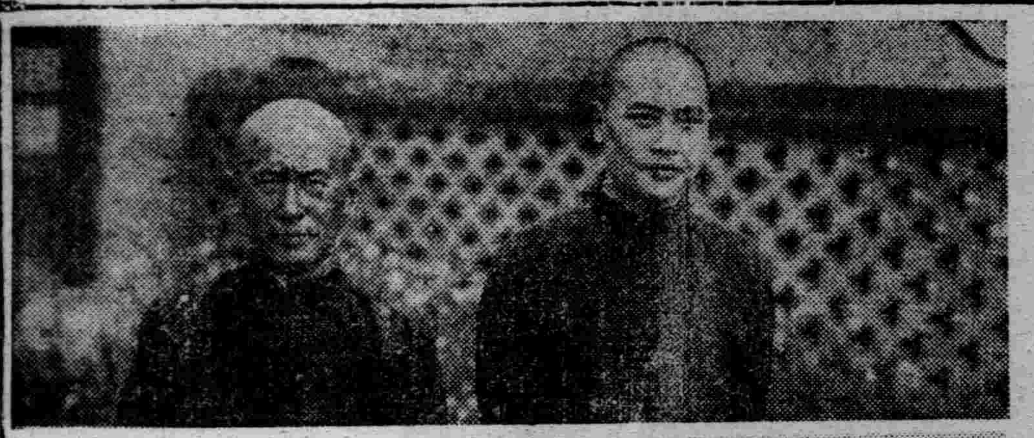

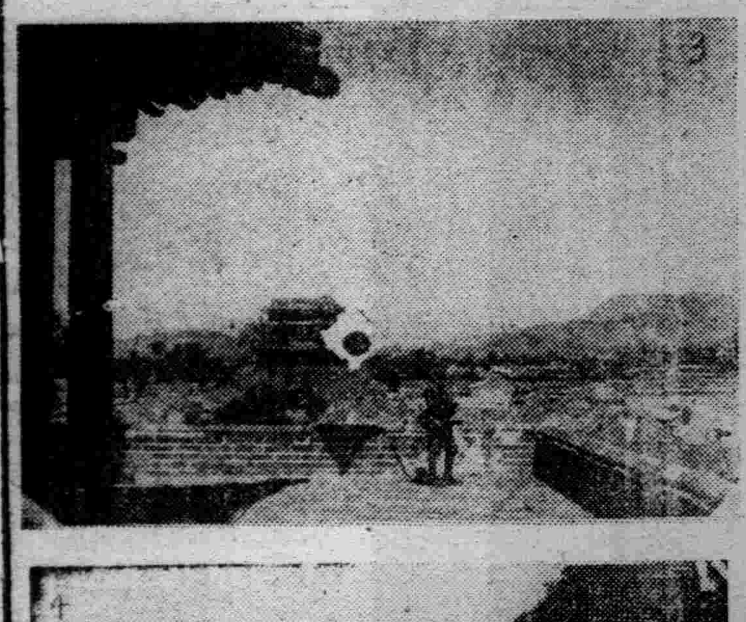

察南自治政府成立典禮與日軍

（由上而下）
（一）察南自治政府最高委員、（左）于品卿（右）杜運宇、
（二）察南自治政府、
（三）自治政府成立式典後、日滿要人蒞席者之紀念攝影、
（四）日軍佔據之張家口車站、
（五）偵察敵情、
（六）宣化城上之日軍步哨、
（七）入分道城之日軍、

駐津日軍司令部發表華北戰況

【天津七日電】中國駐屯軍司令部、午前十時發表、

一、神田、岡本兩部隊、冒險路向門頭溝方面永定河谷前進、正攻擊據千軍台（北平西方五十粁）南方之散兵壕、一千米內外之頑强抵抗之敵、六日午後四時擊散、敵殘留多數之死傷者、向西南方潰走、

一、拒馬嶺附近之戰鬪、已呈有利進展、

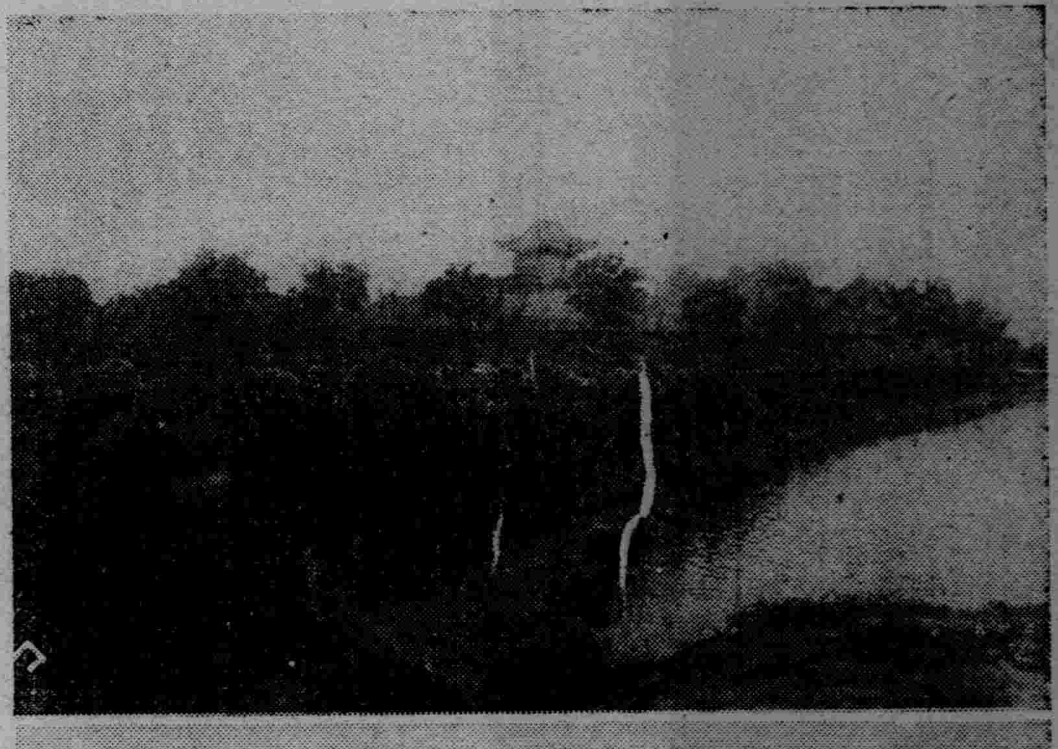

平津線戰線畫報

【上】日軍入唐官屯城 【下】砲兵一齊開砲射擊、

淞滬戰線現展開激戰
空陸協力制壓敵軍
第一線部隊已前進
敵軍退至楊行鎭方面現集結中

【上海七日電】六日在界濱港小河架橋成功之飯田部隊、與石井部隊一部聯絡已成、刻正漸夜襲戒敵之逆襲、惟前日經日軍砲襲之敵、似受極大損失、預料敵方難以有逆襲、能力、故一夜比較的靜穩、於夜明同時之日滿軍飛行機、以〇機編隊、對東方上升之旭光、映及光輝之銀翼、當即向敵之塹壕陣地、加以猛烈砲擊、飛行機轟炸告終後、待機之砲兵隊、命令以下、一齊向敵開砲、敵陣地即被煙火包圍而破壞、移時日最前線附近之農家、亦相繼起火、燃起升空之黑煙、竟如煙幕、當此時也、一時沈默之小槍聲音、亦隨處作響、此乃向第一線本部隊發出突擊前進之命令也、

【又電】確保泗沽一帶日戰線之鷹森石井兩部之一部兵力、六日午後、更掃蕩殘敵而前進、敢行壯烈的渡河戰、是夜鷹森部隊之一部、佔據黃家宅沈家宅、又石井部隊一部、確保該河西方黃家宅、董家宅、倉永部隊左翼一部、由吳淞河進出至劉家宅而佔領之、如此敵軍向楊行鎭方面潰走、現集結中云、

【又電】日海軍航空隊、七日午前八時許起、對眞茹、大場鎭方面之敵軍、敢行空襲、又共一部對江灣市政府方面、加以轟炸、

嘉定敵軍逆襲遭日軍反擊沈默

【又電】敵軍雖支日登陸部隊之猛攻、自數日來在嘉定强化陣地、然六日晨、嘉定敵軍十五生的〇〇砲部隊、與〇〇迫擊砲協力、向日軍加以猛烈逆襲、日軍當即應戰、彼我交戰、經三小時後、七日午前七時許、敵軍竟沈默、

日軍包圍敵兵殲滅約一千名

【上海七日電】〇〇報導隊午前十一時發表、〇〇部隊之一部、在羅店鎭西北方、將屬於〇之五十一師第三十團、約一千名包圍殲滅、此次戰鬪、敵之團長以下、殆皆戰死、並鹵獲大砲數門、

日軍掃蕩敗殘兵
滬〇〇報道班發表

【上海六日電】五日午後十時〇〇報道部發表、

一、於砲兵協力之下、奪取寶山城之金田部隊、六日午前、完了城內之掃蕩、

一、〇〇部隊、於寶山城西方地區、對由城內脫走之敵兵數百名、加以猛擊、殆殲滅之、

一、永津部隊、五日在羅店鎭附近、邀擊由寶山方面潰走西來之敵、將此殲滅、

破壞航路標識華謀杜絕航行

【上海七日電】中國海軍、在江陰附近、遮斷揚子江一部水路後、自近數日來、竟不法破壞撤除揚子江各地航路標識、企圖完全杜絕揚子江航行、日本第〇艦隊警備船、每發見其不逞戎克船、當即擊沈、又各外國船具有自由航行權之國際河川揚子江、華方企圖陷於航行不可能狀態、對此各國側無不憤激其暴虐不法云、

交戰僅及三小時
日軍占領唐官屯
〇〇部隊長陣中談

【天津七日電】占領津浦線唐官屯、樹立極大殊勳之〇〇部隊長、六日向記者發表如左談話、

唐官屯附近之敵、構築戰壕、繼續頑强抵抗、於是日軍乃於三日午前七時三十分、開始行動、沿運河攻擊、惟因連日大雨、路上泥濘、行軍異常困難、敵以機關槍迫擊砲實行奇襲、部落係在稍高之處、該處之民家、均修造槍眼、以便射擊之民家、均修造槍眼、以便射擊且沿堤防修造堅固塹壕、無論爲攻爲守、俱係絕佳陣地、敵對日軍第一綫、以小槍機關機迫擊砲一齊射擊、在敵陣最近地方、有一根細繩、下垂運河、連接對岸、日軍發現此事、立報告曰『隊長、那有條繩子呵！』日軍部隊、見而即知係設有地雷、爲先發制人、即行轟炸、顧敵軍小槍機關槍彈、如雨如霰、集中射來、但敵軍終不堪日軍前進之猛擊、終告退却、逃遲者、竄入塹壕之內、約六十人、日軍集中射擊、完全鏖殺、遂佔領唐官屯、重要陣地、時爲長十時半、溯戰鬥開始以來、纔三小時耳、

南京軍政部發表改組

【上海六日電】國民政府、六日發表改組軍政部、公佈於軍事委員會設置軍法執行總監、軍人固無論矣、即一般官吏及民衆亦可適用、以期徹底施行暫時軍法、此種軍法執行機關、恰似有蘇聯政治保安隊性質、

駐汕頭各領事命令僑民撤退

【香港七日電】駐汕頭各國領事團、協議結果、因該地之形勢緊迫、故於六日午後二時已向各國之僑民、發出撤退命令、

粵桂北上部隊無戰意逃走

【香港六日電】受蔣介石之督促、余漢謀自二日以來、將廣東軍經由粵漢線輸送、迄至六日終了輸送者、約達三個師半、又數日前、由桂林出發經粵漢線北上者、達五個師、尙據〇側情報、該北上部隊、均無戰意、逃亡者、已達一千餘名云、

駐港美總領對美僑勸告撤退

【香港六日電】駐劄香港美國總領事、六日由南京美國大使館、接正式訓令、略謂對美僑勸告、迅速離開日華兩軍交戰地帶云云、

日派民間代表以期國民外交

【東京七日電】中國事變勃發以來、日本政府爲使歐美諸國、諒解日本政府意向所在、選經駐外使臣、講求萬全方策、而在民間方面諸團體、爲使列國諒解日方眞意、亦擬派遣代表者、俾舉國民外交之實、邇來斯項意見、頗屬有力、最近製絲業團體、已決定推選其代表者今井五介氏、派赴美國外此、其他諸團體、亦各對派遣代表人士、進行考慮、政府對此措置、認爲極屬適當、持援助度態臨之云、

移民團長會議預定
討議各項要案
移民國策全體的事宜

【新京專電】滿洲拓植委員會及關係各方面、爲期廿個年百萬戶移民國策完全遂行、日前來招集各地移民團長至新京、除爲移民團長現況報告外、並對今後具體的政策、在銳意考究中、刻已決定自十五日起至十七日止凡三日間、於滿洲拓植委員會主催之下、在軍人會館開移民團長會議、當日、各移民團長外、關東軍、拓務省、關東局、大使館、大藏省主計局、滿洲國政府、協和會、拓植公社、滿鐵、鐵道總局移住協會、自由移民團責任者、拓植委員會等各關係方面七十餘名、當均列席、豫想會式頗爲盛大、玆誌會議日程如次、

△第一日(十五日)

一、委員會長訓示一、日滿關係者致辭一、指示事項一、諮問事項(說明)一、諮問事項答申分科會

▲第二日(十六日)

一、諮問事項之審議

▲第三日(十七日)

一、答申諮問事項、
一、協議事項

指示事項

一、關於滿洲拓植委員會之件、一、關於滿洲拓植公社之件一、關於移民團員及貨物輸送之件、一、關於少年移民之件、一、關於自由移民之件、一、關於街村制之件、一、關於農事合作社之件、一、關於協和會之件、一、關於教育之件、一、關於各移民團報告事項之件

諮問事項

一、先遣隊現地訓練上、最有效適切之訓練方針及方法
二、先遣隊員及本隊員輸送上必須特加考慮之點
三、鑑於移民團現況、關於共同宿舍、個人家屋共同加工場等建設上、最有效適切方法
四、對於供託金之意見、
五、關於移民團土地分割最有效適切之方法
六、關於移民團勞力補給最有效適切之方策
七、本隊有無早期入植之必要、先遣隊員數以現在數充分否?
八、關於招致移民團之緣故移民最有效適切方途、

協議事項

一、關於移民團保健之件
一、關於移民團資金融通之件
一、關於移民團在新京經理委任滿拓公社之件、一、關於移民團物資購入之件一、關於移民團互相連絡之件一、關於移民團婦人服裝之件

南滿沿線各公學堂聯合陸上競技會擧於國際運動場

佐藤書記官赴華北

【新京專電】於赴任前滿華視察中之駐英大使館一等書記官佐藤敏人、已搭七日午後二時十分發之亞細亞快車、由新京啓程赴華北矣、

附屬地
明年度事業
市公署措置
緊急預算二百萬元

奉天市公署、康德五年度豫算、似定於本月十五日以前、將可完竣最後的査定、向監督官廳、即將申請、關於行政權移管後豫算、至晚定十日內似着手編成、當該豫算編成之際、地方事務所側、明年度事業計畫案、果將如何處理、此點頗由各方面所注目者也、即地方事務所爲明年度事業計畫、計算二百萬圓、其計畫內容爲如左、

一、期協和路及附屬地內步道工程完成、
一、在若松路敷設暗渠、以及共他下水工程、
一、新築衛生隊事務所、並增築健康相談所、保健所、婦人病院、
一、市內綠化、整備公園、

此外尚有數種計畫、惟行政權移管同時、此等事業、是否將全由奉天市繼任、此鑑於奉天市財政現狀、實堪疑問、市當局當編成明年度豫算時、對此等事業計畫、與地方事務所側愼重加以檢討、然後只限最需緊要不可援者、核入豫算內、至於其他將行政權移管後、以追加豫算處理之方針云

天皇・皇后兩陛下御眞影 下賜日赤滿洲本部

【新京專電】日本赤十字社滿洲本部、今次畏蒙天皇皇后兩陛下、頒賜御眞影、以便長夕奉安、殊大感激、關御眞影、定於八日下午六時二十分、乘亞細亞號快車、由金子赤十字社理事、捧持來京、在京赤十字全社員及官民多數至站迎迓後、即盛大擧行奉安式、

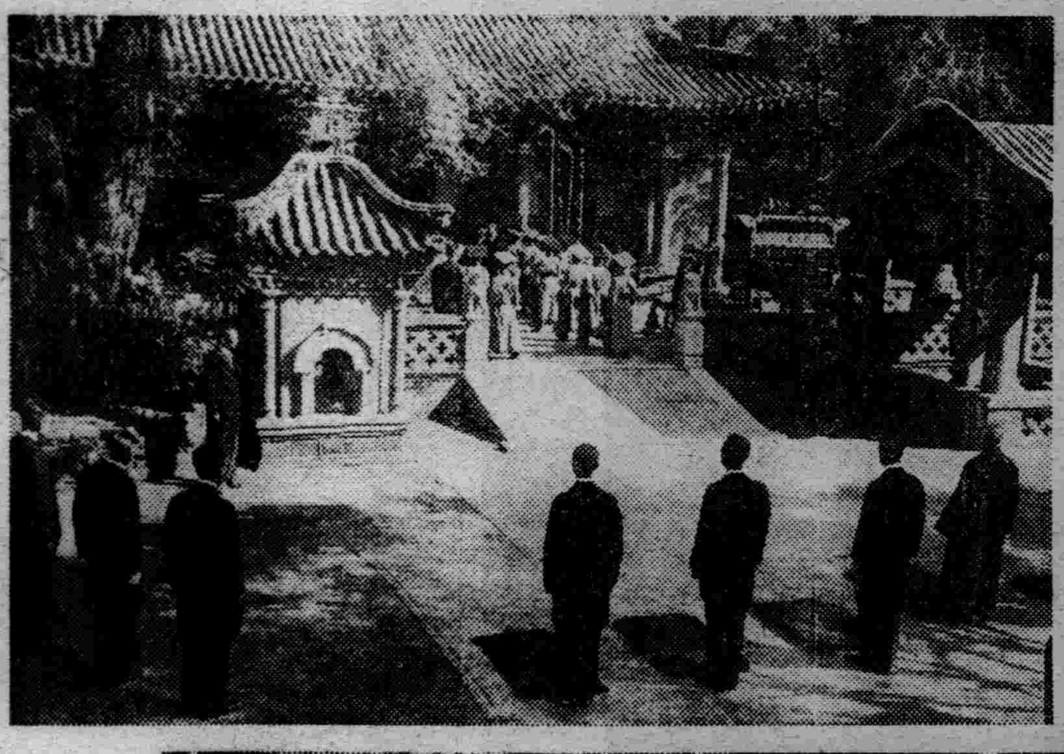

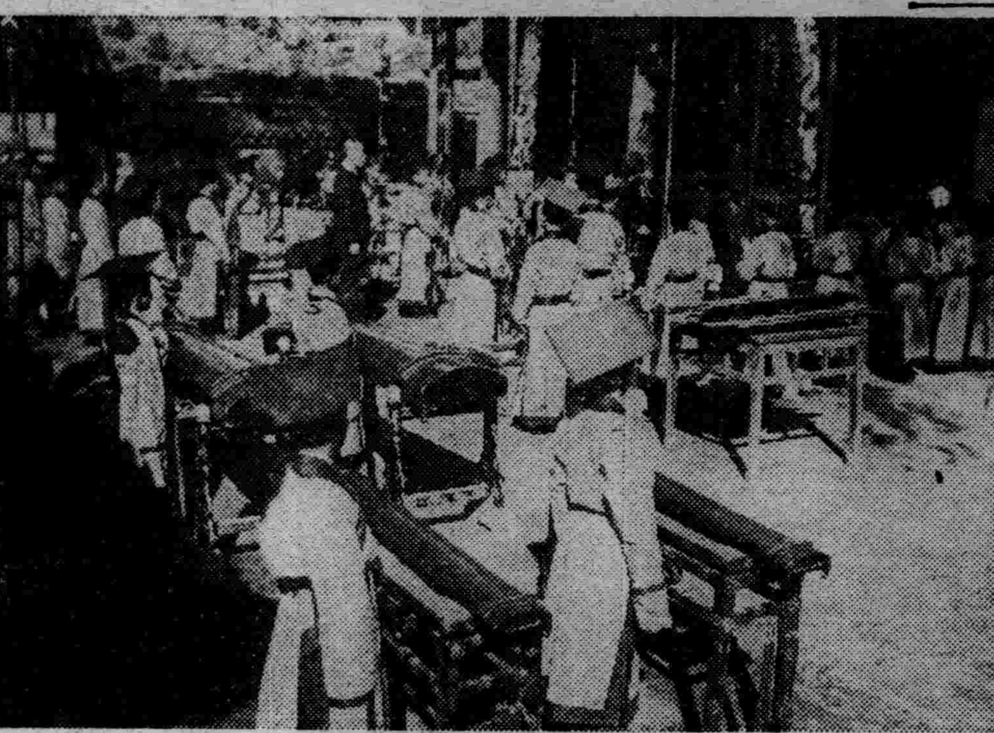

寫眞 祀孔典禮 在省城文廟內擧行

鴨江水力電氣會社 創立總會擧行

【京城電】朝鮮鴨綠江水力電氣股份公司、七日午前十時二十分、在朝鮮旅館、擧行創立會、附議承認定欵、選任理事之件等通過、代表取締役社長、決定野口遵氏、同三十分散會、決於十一月起動工、第一期計劃造成五十萬基羅之發電、

國防獻金

迄至九月六日特務機關收到部分

九月一日
三六九、一九 東豐縣公署職員一同
二六、〇〇 仝 日鮮人民會
二三、九七 仝 男子中學校
一〇、〇〇 柿崎組東豐出張所
一〇、〇〇 東豐川崎工務所
一〇、〇〇 三和組東豐出張所
一〇、〇〇 田中組東豐出張所
一〇、〇〇 東豐、東昇土建公司
一〇、〇〇 東豐、井町工務所
三、九二 東豐、實業工廳
六、〇〇 東豐、紅卍字會
七、四〇 東豐縣街公署
一五、〇〇 東豐商務會、
三、一〇 協和會奉天永安區分會
三三、〇〇 蓋平縣三江會館縣經濟分會
本部職員一同

三〇〇、〇〇 鐵嶺農村農務稧長及各稧員
九月二日
七〇、〇〇 南滿中學堂職員生徒一同
三〇、〇〇 奉天省立奉天兩級中學校生徒一同
九月四日
四五、〇〇 仝 奉天第三初級中學校生徒一同
三一、六〇 仝 奉天第二女子初中學校生徒一同
九月六日
二六、〇〇 仝 奉天師範學校生徒一同
四二、四〇 仝 奉天第一工科高級中學校生徒一同
三二、四〇 仝 奉天商科高級中學校生徒一同
一〇〇、〇〇 奉天市鴉片零賣人組合
二二、〇〇 瀋陽縣農民修練所職員生徒一同
二二、五五 奉天青年學校及同校同窓會
三〇〇、〇〇 右同
四一、三〇 奉天市立大東區兩級小學校生徒一同
六四、九二 雙山縣官民一同
二〇〇、〇〇 奉天白系露人事務局
小計 二、六六〇、六六
累計 四六、一〇四、五四

豆油國營檢査 委員會開幕討議

【大連】第八回商品標準化委員會、六日午後四時起在大連滿鐵社員會館、於小林委員長以下各委員、松島專務理事以下特中會支部員等約三十名出席之下開幕、關於豆油之規格及檢査方法雖異論百出惟結局決定照原案通過、不合格品之搬出、在原則上不許可、惟不合格品處理之施設、以臨時辦法許可共暫時的、關於作成豆油國營檢査之基礎案、即時向滿洲國呈請、總之大豆、豆餅、豆油三品之國營檢査、即將由新穀期起實施

首都擧行 孔聖祭

【新京專電】國都秋季之孔子祭、七日午前八時起在二道街文廟以三千年來之古式禮爲則執行、此日滿洲國皇帝陛下亦爲祭祀百世師表之孔子、派遣張總理恭代行禮承祭官赴式場、執行盛大祭典云、

無言戰士
軍用馬犬鴿 日陸軍省授與功勞章

【新京專電】對於無言戰士及與將兵同時討伐匪賊立超群功績之軍馬八匹、軍用犬兩隻、軍用鴿十隻、關東軍日前即向陸軍大臣呈請予以功勞表彰、最近陸軍省已發表授與至高之名譽章功勞章以及賞狀等、今後此等之無言勇士等、亦可退出第一線老後終生於所屬各部隊矣、此次尤以被表彰之軍用犬功績、特値一述、

△旗號

昭和十一年屬於〇〇匪賊討伐部隊、以各地之討伐戰之哨兵、作行進路警戒、同年十一月以山岳地帶之討伐傳令、在本部聯絡中被匪團所擊頭部受貫通槍傷、仍不屈不撓約二千米十分間、到達本部、完成重大使命而後死亡、

△正號

昭和六年以來參加討伐隊、昭和七年七月、興京縣下之討伐中、與優勢之敵匪對峙、夜間警備中發現敵匪一名、急報告步哨、與步哨之『襲擊』命令下當即予以猛烈襲擊、遂將敵治倒而被捕、部隊之行動秘匿、全將兵俱爲讚賞、

又授與功勞章及賞狀之軍馬、軍用犬、軍用鴿如左、

△軍馬川風號二、栗森號二、杉榮號、靜桃號十、河駒號、宮久號、築彥號、西臣號、
△軍用犬 旗號正號
△軍用鴿 第一八一號、第一八三號、第一三三二號、第二二六號、第一七九號、第二〇九號、第二〇九號、第四〇九號第二〇七號、第一、八九七號、第五四二號

丁鑑修來奉

前實業部大臣丁鑑修氏、偕同夫人于本七日午後二時十三分、由京來奉、

新民平安堡水災中 警士救助鮮僑
鮮滿親善佳話

今次水災、省下發生一滿鮮親善之美談、緣今夏以來、霪雨不止、各地農村、均蒙巨大損害、省下新民縣平安堡隆興分駐所警士、以管下鮮人農民、田盧均與波臣爲伍、待救良殷、乃向全村民呼號、使此等罹災鮮農、分宿滿人家內、俾衣食有所着落、更對今後方針等、多方盡力、此超越國境之美善行爲、殊爲各方所稱道、聞近頃警務廳、將對此美談主角張警士、有所表彰云、

大谷光照師北行

【新京專電】告終新京日程之大谷光照師一行、搭七日午前九時由新京、出發之列車北行、一行預定七日哈爾濱、八日佳木斯、十日牡丹江、十二日齊齊哈爾、慰問各地之日軍

市立職業校擧行開學式 召請各界名流參加

【哈爾濱】哈爾濱市立職業學校、由本年春季三月間創立以來、迄今將及半載雖日期尚淺、而成績之優良、早爲市內各界所稱讚矣、玆該校定於本月三日午前九時、擧行開校式、並同時召請市內各界名流參加、並同時招宴云、

宏濟舞台特聘名伶

【大連】名馳南北、技藝超群之劇界名伶邵漢良君、頃奉大連宏濟大舞台之函邀、二日由津來連、當日由宏濟舞台介紹下、拜訪市內各機關及本報社、三日晚登台表演、氏之各種拿手佳劇、想必有一番驚人著作、値此仲秋佳節、我連市一般劇迷、曷不前往一觀、以展眼界、而資消遣云、

周科長榮升監長

【鐵嶺】本邑監獄第三科長周體仁氏、乃司法界老手、精明強幹、在鐵數載、頗得各界好評、昨忽奉司法部令、榮升法庫分監長、現該監獄同寅、設宴餞行、定於一二日內赴法履新云、

關於英使受傷案
日政府向英回答
經調査結果難定係日機所致

【東京七日電】日本帝國政府、對英政府回答、內容如左、

敬啓者、悉知八月廿九日德滋代理大使、對本大臣第百廿五號書翰內、關於駐華英大使許閣森氏受傷一案、本大臣接本案發生報告後、帝國政府、極度重視本案、暫先由本大臣及在英及駐華帝國大使、對貴國政府及許閣森大使、表明深甚遺憾之意、同時當即令就地官憲、銳意調査、迄至今日、據我國調査所得結果、本案雖無斷定我國飛機所爲之証據、但帝國政府爲更期愼重起見、現令就地官憲、採仔細調査手段、對於本案之責任、是否在於我方、此點現雖不得斷定、惟是日在大倉方面、日華兩軍間、實現的展開戰鬥、在此情形之下、許閣森大使竟而遭難、此爲鑑於日英兩個傳統的親善關係、帝國政府、甚爲遺憾者也、又帝國政府、對於非戰鬥員、不予損害起見、常以充分注意者也、故今後萬一因日軍之手、發生此等不幸事件、此爲帝國政府最所不希望之事、因之、帝國政府對就地官憲、重發訓令、愼重採其行動、故貴國方面、今後通行危險區域時、須事前通報、爲防止此種事件再度發生、採適宜必要之措施、深望與我方協力者也、

以此代爲回答、本大臣對閣下、重表敬意、

昭和十二年九月六日

外務大臣 廣田弘毅

大英帝國特命全權大使

羅巴特、克列基爵士閣下

今次中國事變與日海軍之行動 (三)

此等主要事件、共計約達十六件、事件之發生、警備航祇爲外交交涉之後援、若警備此之廣汎區域而急行事件發生地、誠有無暇顧及之狀況、不僅此也、各地方之日本商品及企業等、亦受中國方面之不當壓迫、已不遑枚擧、迄今竟暴露在中國各地之日本僑民生命、頗有危險之情勢、即權利亦大受威脅、當此時也、日本各警備艦、當具有不濫用武力、祇是待一觸即發之勢、加以無言之威壓、保護日僑及擁護權利之任務、在如斯之情形下、倘即時行使實力時、毋寧爲我武人未免太爲簡單、故始自重而期事件消納於和平中、而窺視排日侮日行爲、以隱忍始終不願沾汚日本威武、努力發揚日本威力、由指揮官以下以至一兵一卒之苦心、誠非如尋常相同也、揚子江警備中之砲艦、僅吃水一米餘耳、尤如住在箱形一般、居住亦極側狹如今日之排日盛行時、在警備地方面、兩月三月間未曾登陸、軍艦方面之兵士、亦均以踏土爲異常快樂之事、每日祇一方眺濁流滔滔之江面、一方在箱中起居、並且整備軍容、嚴重警戒、以監視陸上情勢、在盛夏之季、如漢口市之酷熱、焦爇之屋頂、連雀亦不能立脚、由房上掉下之雀、遂落在貓之眼前、貓亦因熱懶食、如斯種熱度、其熱度竟可繼續一微風不動、終日不變、夜間晚、飲水使用煮沸之濾過混濁河水、又加中國係惡疫發生之大本營、尤以揚子江爲最甚、對於乘員之建康、實爲一大掛心、當玆各地排日感情强烈之際、不興盛之商交易、似已被中絕、例如漢口之不賣給食料品、中國方面之抗日氣勢、極爲險惡、不得已始實施揚子江上流方面之日僑撤退、如斯之際、司令官之苦心、實難想像、在日本國運伸張之第一線上、默默實行隱忍之推進力、誠欲對繼續奮鬪之在華警備艦將兵工作、使一般人趁此機會充分理解焉、

四、日海軍之準備與決意

例如以上之事實、遵重日本政府事態不擴大方針之海軍、極持愼重態度、同時並對萬一不幸事態擴大時、海軍亦早已完成萬般之準備、全海軍於大命一下、當即有應急萬無遺憾之體勢、最後日本以安定東亞勢力資格、對於自主獨向樹立東洋永遠和平途上邁進、有日本海軍武力之大背景在者、今已毋須喋喋言之、關於在中國之列國利權錯綜、本諸中國傳統之以夷制夷政策、惟恐在此次誇致列國干涉一節、當然在此時、日本海軍力之儼存、確有排除抑制歐美列强干涉之偉大刀量、日海軍時作不虞之備、默默希望使日本之國策遂行、不發生阻碍者鬪其所以亦在此也、由於以上立場、對於此次之事變、始作如斯之概述、惟此次之事變、尙難預想、時局亦不能不謂之極重大、玆鄭重斷言日本海軍、決愼重冷靜應村時局、務努力使本事變之結果、而至眞正光輝之途之決意云、

華向國聯提訴事
無有任何意義
某外交消息靈通者談

【上海七日電】中國方面、曩曾藐視國聯、以爲毫不足恃、顧今又出向國聯提訴之擧、是猶溺水者攀草求生耳、據某外交消息靈通人士、昨夕九時、語往訪記者如次、

國聯如受諸華方哀訴、國聯規約第十七條、當成正式問題、譬諸縱發動該條項、亦不過僅能對日方通告國聯決議而已、固不能對於日本有何等效力也、故日本堅辭拒絕、則事祇發展至此、不能成重大問題、至於經濟封鎖、亦加入國聯國、違反國聯規約之場合、然於現狀下、有不可能實施狀態、國聯對於日本不能實行凡有手段、是以國聯終祇顧全中國臉面之程度而已、中國向國聯提訴殊無意味也云、

衆院豫算總會
可決追加豫算

【東京七日電】衆議院預算總會、前后亘十三小時、愼重進行審議結果、該日終了質疑、因之、各派今晨決定黨議後、上午十一時、遂開豫算總會、以全會一致、可決追加豫算案、下午一時、向本會議緊急提出本案、各派有所簡單陳贊成意見、全場一致、可決政府原案、即日送達貴族院、此、貴族院亦靜待此追加豫算案送達前來、開本會議、豫定賀屋藏相財政演說後、繼之即開豫算總會、進行審議、若是、突破二十億之歷史的軍事豫算、八日中可通過貴族院、按政府原案、於關係法律案俱告成立云、

【東京七日電】衆議院豫算總會、下午零時四十七分開會、以日昨質問終了之追加豫算案兩件、及臨時軍事費豫算案爲議題、進行討論、木檜三四郎(民政)、披瀝要望、希望政府運用實施本案時、須加充分戒心、陳述贊成意見、繼而砂田重政(政友)發言、『事態非極短期間、所克收拾、政府必考慮最惡場合、於一大決意下前進克服時艱、已至重大之秋、希望近衛首相以下全體閣僚、勿迷勿惑、荷全國國民輿望於双肩、勇往邁進也』、無修正的開陳贊成意見、森巽(第一控室)起立致言、『關於施行豫算等、完全信賴政府、故期萬無遺憾、尤共希望省祭地方農村實況、講求適當方策云云、西尾末廣(社大)亦致言、『我人信賴政府、對於實現社會正義之熱意、由擧國一致具現之立場、表明贊成意見、意、次之、第二控室田川大吉郎、東方會田中養逹、亦均行贊成、討論以此告終、進行採決、以全會一致、確定可決、勝委員長、要望陸海兩相曰、『本委員會、以滿腔誠意、可決豫算案、祈向在華將士傳言爲荷』同一時半、乃散會

東京府極進行
開辦歐林比克

【東京七日電】傳日政府、鑑於非常時局、有辭退預定之第十二回歐林比克東京大會之意、故東京市本諸招待大會委員之立場、七日正午、在丸之內會館、會合小橋市長以下各委員、與關係方面折衝、於蒐集情報同時、並協議會後之方針、經此結果、當判明政府方面並無辭退大會意向、日本諸國際信義立場、決向擧行進行之途上邁進云、

或將決定中止

【東京六日電】關於擬定皇紀二千六百年、開在東京、早已節節準備之第十二屆歐林比克大會、六日在衆議院預算總會議、政友會河野一郎氏、質問政府態度、近衛首相答謂、關共問題、與有關係各方面、協議之後、應決態度等語、惟政府部內、及各團體、鑑於時局、有須中止歐林比克開於東京、應擧全體國民、一致竭力解決中國事變之意旨、極形有力、雖一部份强硬主張斷行論、但據觀測東京歐林比克、經政府並有關係團體之協議後、似決定廢棄之方針、

英官界憂慮之
蘇向意提出抗議

【倫敦七日電】蘇聯政府關於蘇船擊沈案、向意提出抗議、英側對之、以爲對將召開之地中海沿岸國會議前途、投予一大暗影、抱有多大疑問、綜合英官界之意嚮、蘇聯政府、雖不希望參加地中海沿岸國會議、然向意政府提出抗議、如此單獨行動、頗爲遺憾、意國藉口該案、拒絕參加會議、則令人疑惑、又調査結果、意國完全負責時、另爲問題、總而言之、因蘇意兩國戰門、希望該議會之不歸於不能云、